



Sistema Nazionale
per la Protezione
dell'Ambiente



ARPAT

Agenzia regionale
per la protezione ambientale
della Toscana

REGIONE
TOSCANA



MONITORAGGIO LAGUNA DI ORBETELLO

Report mensile
chimico, fisico e
meteorologico

Laguna di Levante e Ponente

OTTOBRE 2022

REPORT

ACQUA



Sommarrio

LAGUNA DI ORBETELLO.....	3
ATTIVITA' DI MONITORAGGIO SVOLTE NELLA LAGUNA DI ORBETELLO	4
a) Monitoraggio ambientale della laguna	4
b) Monitoraggio gestionale della laguna	5
DEFINIZIONE DELLE SOGLIE DI ATTENZIONE E DI ALLARME	8
RISULTATI MONITORAGGIO GESTIONALE DELLA LAGUNA	10
a) Manutenzione strumentazione	10
b) Validazione dati	10
c) Andamenti mensili dati chimico-fisici	10
d) Soglie Laguna di Levante 1	15
e) Soglie Laguna di Levante 2	16
f) Soglie Laguna di Ponente.....	17
g) Misurazioni mensili dati meteorologici	18
h) Sintesi dati mensili	20
CONCLUSIONI	21

LAGUNA DI ORBETELLO

La Laguna di Orbetello è un corpo idrico di transizione (Dir. 2000/60/CE), riconosciuto come zona umida di interesse nazionale dalla Convenzione Ramsar (1971), meglio classificato con il termine di "lago costiero" a causa dei suoi ridotti volumi di scambio con il mare (2% del volume totale ad ogni ciclo di marea), delle correnti di marea circoscritte alle aree prossime ai canali direttamente comunicanti con il mare e dell'incremento del suo idrodinamismo solo in determinate condizioni di vento.

La Laguna di Orbetello presenta un'estensione complessiva di 27 km², è delimitata dal promontorio del Monte Argentario e dai Tomboli della Feniglia (a Nord) e Giannella (a Sud), ed è costituita da due bacini comunicanti: la Laguna di Ponente (15 km²) e la Laguna di Levante (12 km²). La profondità media della laguna è di 1m circa, mentre la massima non supera i 2 m.

Tra i due bacini di Levante e Ponente è presente una striscia istmica dove sorge l'abitato di Orbetello, da cui la laguna prende il nome. Il bacino di Ponente comunica con il mare, tramite il canale di Nassa, e con il fiume Albegna, tramite il canale di Fibbia; il bacino di Levante, invece, è in comunicazione con il mare attraverso il canale di Ansedonia.

L'idrodinamismo complessivo della laguna, essendo essa un "lago costiero" (come sopra descritto), è particolarmente modesto. Il regime di circolazione naturale delle acque lagunari è attivo da Ottobre ad Aprile, mentre da Maggio a Settembre, a causa anche delle elevate temperature, è sostenuto da una circolazione forzata possibile solo tramite pompaggio artificiale di acqua dal mare. L'ecosistema lagunare di Orbetello rappresenta una zona umida di importanza internazionale¹ con caratteristiche ambientali particolarmente adatte allo svernamento, alla sosta ed alla riproduzione di numerose specie di avifauna (*Cavaliere d'Italia*, *Fenicottero rosa*, *Airone bianco maggiore*, *Airone cinerino*, *Falco pescatore*, ecc.).

La Laguna di Orbetello è anche un "sistema produttivo" avendo stabilimenti di acquacoltura che insistono sui suoi bacini per l'allevamento di alcune specie di ittiofauna come *Spigole*, *Orate*, *Cefali ed Anguille*. Nello specifico, gli allevamenti attualmente produttivi sono:

- 2 allevamenti intensivi con vasche a terra: "Iltima S.r.l." e "Vigneto S.r.l.";
- 1 allevamento estensivo in Laguna: "Orbetello Pesca Lagunare S.r.l.".

Inoltre, il sistema lagunare di Orbetello è anche un SIN (Sito di Interesse Nazionale), per la presenza del Sito di Bonifica Nazionale della ex SITOCO, industria ormai dismessa di produzione di fertilizzanti chimici. Per la bonifica del sito, ancora in corso, negli anni sono state compiute campagne di studio volte a determinare il grado di compromissione degli specchi e dei sedimenti lagunari, oltre che dei terreni che ospitavano l'insediamento industriale della SITOCO.

Nella Laguna di Ponente e precisamente nel canale di conterminazione situato in loc. Neghelli di Orbetello, vengono scaricati, in caso di emergenza, i reflui provenienti dal Depuratore di Terrarossa (Stazione di sollevamento e rilancio S3 A/B - scarico in emergenza condizione "A" prevista in AIA).

¹SIC (Sito di Interesse Comunitario); ZPS (Zona di Protezione Speciale); Zona umida di interesse nazionale (Convenzione di Ramsar, 1971); Riserva Naturale Statale di Popolamento Animale (WWF Italia); Riserva Naturale Statale per la Duna Feniglia; Riserva Naturale Provinciale

ATTIVITA' DI MONITORAGGIO SVOLTE NELLA LAGUNA DI ORBETELLO**a) Monitoraggio ambientale della laguna**

Le acque di transizione fanno parte del complesso della rete del monitoraggio ambientale regionale che comprende fiumi, laghi e quei corpi idrici quali foci o lagune costiere che hanno caratteristiche salmastre, quindi si configurano come *ecotoni*, in cui gli indici biologici applicati sono quelli mutuati dal monitoraggio marino e non fluviale.

ARPAT, per valutare lo stato ecologico e chimico della Laguna di Orbetello, espleta l'attività di monitoraggio ambientale ai sensi della seguente normativa:

- D. Lgs. 130/1992;
- D. Lgs. 152/2006 e s.m.i.;
- D. M. 260/2010 e s.m.i.;
- D.G.R.T. 847/2013;
- D. Lgs. 172/2015;
- Direttiva 2000/60 CE.

Dai risultati del monitoraggio ambientale effettuato nella Laguna di Ponente (MAS 089) nel 2020 emerge quanto di seguito riportato:

- Stato chimico biota: non buono (parametri critici: mercurio, difenileterobromurati);
- Stato chimico acqua: buono;
- Stato ecologico: sufficiente;
- Stato trofico: sufficiente;
- Sostanze pericolose Tab. 1/B D. Lgs. 152/2006: buono.

Dai risultati del monitoraggio ambientale effettuato nella Laguna di Levante (MAS 088) nel 2020 emerge quanto di seguito riportato:

- Stato chimico biota: non buono (parametri critici: mercurio, difenileterobromurati);
- Stato chimico acqua: buono;
- Stato ecologico: sufficiente;
- Stato trofico: sufficiente;
- Sostanze pericolose Tab. 1/B D. Lgs. 152/2006: buono.

ARPAT, inoltre, espleta anche l'attività di monitoraggio delle acque a specifica destinazione, tra cui quelle "idonee alla vita dei pesci"; tale monitoraggio è previsto dal D. Lgs. 152/2006 all'art. 84 "acque dolci idonee alla vita dei pesci".

Ai fini dell'idoneità alla vita dei pesci, i corsi d'acqua sono suddivisi in tratti "a salmonidi" e "a ciprinidi". Generalmente, i tratti di fiumi o torrenti a vocazione salmonide sono quelli a monte, dove insistono in misura minore le pressioni antropiche; hanno spiccato carattere torrentizio per cui sono caratterizzati da temperature più fresche e livelli di ossigenazione più alti. Le zone a ciprinidi si trovano nei tratti più a valle dei corsi d'acqua, dove le pressioni antropiche aumentano.

I valori soglia con cui confrontare le determinazioni analitiche sono diversi per le acque classificate a salmonidi e ciprinidi.

Dai risultati del monitoraggio effettuato nella Laguna di Ponente (VTP-135A) nel 2020 emerge quanto di seguito riportato:

- Classificazione "acque a ciprinidi": non conforme (parametro critico: ossigeno disciolto).

Dai risultati del monitoraggio effettuato nella Laguna di Levante (VTP-135B) nel 2020 emerge quanto di seguito riportato:

- Classificazione "acque a ciprinidi": conforme.

b) Monitoraggio gestionale della laguna

Su commissione di Regione Toscana, come "Attività Istituzionale non obbligatoria" (INO) indicata nel Piano annuale delle Attività, ARPAT svolge attività di supporto alla Regione per "fini gestionali" della Laguna di Orbetello.

L'attività di supporto ai "fini gestionali" della Laguna di Orbetello comprende anche il controllo e la validazione dei dati ambientali acquisiti in continuo dal seguente sistema di strumentazione:

- 3 sonde multiparametriche;
- 3 correntometri;
- 3 anemometri;
- 4 idrometri.

Le 3 sonde multiparametriche (Tabella 1, Figura 1 e Figura 2) sono installate: 2 su piattaforme fisse posizionate nella Laguna di Levante (denominata Levante 1) e di Ponente (denominata Ponente) ed 1 su una piattaforma galleggiante posizionata nella Laguna di Levante (denominata Levante 2).

Tali strumenti misurano: pH, conducibilità, temperatura dell'acqua, potenziale redox ed ossigeno disciolto.

I 3 correntometri sono installati: 2 nei canali Fibbia ed Ansedonia ed 1 in prossimità della Diga (infrastruttura che collega Orbetello al Monte Argentario).

Tali strumenti misurano: la velocità unidirezionale in ingresso ed in uscita delle correnti.

I 3 anemometri sono installati: 2 su piattaforme fisse posizionate nella Laguna di Levante e di Ponente ed 1 in corrispondenza della stazione meteo del Servizio Idrologico Regionale "Orbetello" localizzata in prossimità della Diga (infrastruttura che collega Orbetello al Monte Argentario).

Tali strumenti misurano: velocità dei venti e loro direzione.

I 4 idrometri sono installati: 3 nei canali Nassa, Fibbia ed Ansedonia, ed 1 in prossimità della Diga (infrastruttura che collega Orbetello al Monte Argentario).

Tali strumenti misurano: il livello idrometrico dell'acqua e sono gestiti direttamente dal Servizio Idrologico Regionale.

CENTRALINA	LATITUDINE	LONGITUDINE
Ponente	42.447930°	11.205762°
Levante 1	42.430296°	11.262599°
Levante 2	42.431202°	11.224462°

Tabella 1 - Coordinate GPS (gradi decimali) delle 3 sonde multiparametriche posizionate nella Laguna di Orbetello.



Figura 1 - Esempio di stazione di monitoraggio fissa posizionata nella Laguna di Orbetello

Inoltre, nell'ambito dell'attività di supporto ai "fini gestionali" della Laguna di Orbetello, le attività di monitoraggio hanno previsto la raccolta di informazioni scientifiche di diversa tipologia, sia provenienti direttamente dalle postazioni fisse gestite da ARPAT (sopra descritte) sia da monitoraggi svolti in campo su matrici ambientali specifiche, avvalendosi di collaborazioni con Enti ed operatori esterni.

All'interno del capitolato speciale descrittivo e prestazionale (che accompagna i singoli bandi regionali) sono richieste dalla Regione Toscana, a cadenza fissa, informazioni di varia natura. Attualmente, per l'analisi della biomassa algale, la stima del carico organico labile presente nei sedimenti (LOM) e la composizione/densità dei macronutrienti principali presenti nella matrice acquosa, la raccolta e la catalogazione di tali dati è svolta dal Dott. Marco Leporatti Persiano che, all'interno dell'attuale sistema di gestione lagunare (facente capo al Settore "Direzione Ambiente ed Energia" della Regione Toscana), ricopre il ruolo di Consulente ambientale e Supporto Tecnico Scientifico al Direttore dell'esecuzione.



Figura 2 - Mappa della Laguna di Orbetello raffigurante la posizione geografica delle 3 centraline fisse, i 3 canali di comunicazione con il mare (Nassa; Fibbia; Ansedonia) e l'infrastruttura presente tra i due bacini lagunari (Diga).

DEFINIZIONE DELLE SOGLIE DI ATTENZIONE E DI ALLARME

In riferimento alla Deliberazione della Regione Toscana n. 1231 del 15/12/2015 "D.P.R. 357/1997 - L.R. 30/2015 - *Approvazione delle misure di salvaguardia per la gestione del SIC-ZPS "Laguna di Orbetello"*, per ottemperare a quanto indicato nel Paragrafo "*Piano di sicurezza*" dell'allegato A, sono state elaborate delle Soglie di Attenzione e di Allarme inerenti temperatura, concentrazione di ossigeno disciolto (O.D) e pH, misurate dalle tre sonde multiparametriche, poste nella Laguna di Orbetello.

In considerazione della modesta profondità e del debole ricambio naturale con le acque marine, e per i suoi ben noti elevati valori di sostanza organica e nutrienti contenuti nei sedimenti e quindi nelle sue acque, la Laguna di Orbetello, al pari di analoghi ecosistemi marino costieri, è per sua natura soggetta a mostrare frequenti fenomeni eutrofici che possono più raramente trasformarsi in eventi distrofici.

Proprio per le citate peculiarità, eventi distrofici possano accadere in maniera estremamente repentina, e risulta pertanto estremamente difficile prevederne il fenomeno con esattezza. Poiché, tuttavia, sono note le condizioni, dirette ed indirette, che favoriscono tali eventi distrofici, appare meno ardua la possibilità, pertanto, di "quantificare" tali condizioni.

Data l'esigenza di individuare pertanto quelle condizioni ambientali, che possano indicare situazione di pericolo di eventi distrofici, sono state definite due "condizioni standard di riferimento" dell'ecosistema lagunare, in grado di allertare in maniera progressiva Enti e strutture organizzate per gli eventuali provvedimenti del caso.

Pertanto, sono state individuate due condizioni ambientali a soglia, una di attenzione ed una di allarme (Tabella 2).

I parametri individuati per la definizione di tali condizioni a soglia sono:

- la temperatura delle acque;
- il carico percentuale di sostanza organica labile;
- l'ossigeno disciolto.

Tabella 2 - Soglie di Attenzione e di Allarme nella Laguna di Orbetello.

INDICATORE	TEMPERATURA MEDIA GIORNALIERA	OSSIGENO DISCIOLTO	SOSTANZA ORGANICA LABILE
Soglia Attenzione*	28° C	Almeno 4 ore < 2 mg/L	8 %
Soglia Allarme**	30° C	Almeno 2 ore < 1 mg/L e contemporanea pH = 8,2	
		Almeno 2 ore < 1 mg/L e contemporanea temperatura > 27° C	

*La soglia di attenzione, è definita da due parametri, la temperatura dell'acqua o l'ossigeno disciolto. Il raggiungimento di almeno una delle condizioni soglia fa scattare l'avviso di attenzione.

**La soglia di allarme è definita da due parametri, la temperatura dell'acqua o l'ossigeno disciolto. Per l'ossigeno si distingue perché "a doppia entrata", vale a dire che oltre al raggiungimento di almeno due ore di ossigeno disciolto inferiore a 1 mg/L, è necessaria anche la contemporanea presenza di una delle due condizioni descritte dalla temperatura contemporanea (> 27° C) o dal pH (< 8,2).

La soglia di attenzione è di facile comprensione; la sostanza organica descrive il quantitativo di materiale organico che inevitabilmente necessiterà di essere mineralizzato e quindi rappresenta il potenziale fabbisogno e consumo di ossigeno da parte dell'ecosistema, la temperatura contestualizza tale situazione con le condizioni meteorologiche del momento e la concentrazione di ossigeno disciolto dà la misura dei processi fotosintetici in antitesi con i processi respiratori, questi ultimi particolarmente intensi conseguenti al consumo di ossigeno da parte del materiale organico contenuto nel sedimento.

La soglia di allarme è definita da due parametri, la temperatura dell'acqua o l'ossigeno disciolto. Analogamente alla soglia di attenzione, il raggiungimento di almeno una delle condizioni soglia fa scattare l'allarme. La soglia di allarme per l'ossigeno si distingue perché è "a doppia entrata", vale a dire che oltre al raggiungimento di almeno due ore di ossigeno disciolto inferiore a 1 mg/L, è necessaria anche la contemporanea presenza di una delle due condizioni descritte dalla temperatura ($> 27^{\circ}\text{C}$) o dal pH ($< 8,2$).

Le scelte di tali valori sorgono sia da riferimenti ambientali qualitativi tipici di questi ambienti ma anche e soprattutto dalle analisi e simulazione delle suddette soglie con gli eventi ed i dati ambientali "storici" registrati nella Laguna di Orbetello.

Le soglie individuate con tale metodologia dovrebbero rappresentare delle condizioni di riferimento sufficientemente realistiche e non "eccessivamente" allarmistiche.

Si deve evidenziare che i dati delle centraline, trattandosi di misurazioni puntuali, rappresentano gli andamenti generali del "sistema laguna", e che all'evidenza dei superamenti delle suddette soglie devono essere condotte ulteriori indagini ambientali al fine di valutare nel dettaglio lo stato ambientale della laguna.

RISULTATI MONITORAGGIO GESTIONALE DELLA LAGUNA

a) **Manutenzione strumentazione**

Attualmente il servizio di manutenzione e gestione della rete di monitoraggio della Laguna di Orbetello è affidato alla Società Orion S.r.l.

La suddetta Società, in condizioni di normale funzionamento della strumentazione di misura, effettua la manutenzione e la calibrazione con cadenza quindicinale da ottobre ad aprile e con cadenza settimanale da maggio a settembre.

Nel mese di Ottobre 2022 la Società Orion S.r.l. ha provveduto ad effettuare la manutenzione e calibrazione della strumentazione nei seguenti giorni:

- 03/10/2022
- 28/10/2022

b) **Validazione dati**

Il controllo della qualità dei dati registrati dal sistema di monitoraggio e la relativa validazione, da parte degli operatori di ARPAT, è avvenuta quotidianamente.

c) **Andamenti mensili dati chimico-fisici**

pH (unità)

Tale parametro misura il tenore di acidità o alcalinità del mezzo acquoso. L'acidità totale è la somma dell'acidità forte (acidi completamente dissociati) e dell'acidità debole (acidi parzialmente dissociati) e misura la capacità di un'acqua di neutralizzare le basi forti. L'acidità corrisponde all'attività dello ione idrogeno. L'alcalinità totale di un'acqua rappresenta la sua capacità di neutralizzare gli acidi ed è la somma di tutte le basi titolabili da un acido. L'alcalinità di un'acqua dipende principalmente dal contenuto di bicarbonati, carbonati ed idrossidi. Gli acidi e le basi influenzano la velocità delle reazioni chimiche, la speciazione ed i processi biologici.

Conducibilità ($\mu\text{s}/\text{cm}$ 20°C)

La conduttività elettrica o conducibilità elettrica specifica dell'acqua è la capacità dell'acqua di condurre corrente elettrica ed è legata alla quantità di sali (ioni) presenti in soluzione; i sali disciolti in acqua in forma ionica (come ioni potassio, ioni sodio, ioni solfato, ecc.), sono dotati di una o più cariche elettriche, che consentono il passaggio di corrente. La conducibilità elettrica può essere considerata, quindi, una misura indiretta del contenuto di sali minerali disciolti in acqua: i sali minerali favoriscono il passaggio di corrente nell'acqua e, quindi, più è elevata la loro concentrazione, più è elevata la conducibilità elettrica dell'acqua.

Potenziale Redox (mV)

Tale parametro valuta la capacità ossidativa delle acque ed è in stretta correlazione con l'Ossigeno Disciolto (ma non in maniera proporzionale). Valori di Redox superiori a 200 mV

sono caratteristici di ambienti in condizioni aerobiche (adeguato tenore di ossigeno disciolto), mentre valori inferiori di 100 mV evidenziano la predisposizione all'anaerobiosi (condizione di incompatibilità alla vita della maggior parte degli organismi acquatici), con possibilità di sviluppo di idrogeno solforato, tossico per la flora e la fauna acquatiche.

Temperatura acqua (°C)

La misura della temperatura consente di controllare il problema dell'inquinamento conseguente all'immissione di energia termica nei corpi idrici. Tale parametro, oltre che ad influenzare direttamente lo sviluppo delle biocenosi nell'ambiente acquatico, è utile anche ad osservare la capacità delle acque di trattenere l'ossigeno disciolto (che è inversamente proporzionale all'innalzamento della temperatura ed è fondamentale per la vita degli organismi acquatici).

Ossigeno disciolto (mg/L)

L'ossigeno disciolto è un parametro chimico che caratterizza l'idoneità alla vita, per gli esseri viventi che lo utilizzano, come per esempio la fauna e la flora acquatiche. Tale indicatore è utile, quindi, per registrare la capacità ossidante delle acque.

Pluviometria (precipitazioni) (mm)

La pluviometria è la misurazione organica e sistematica delle precipitazioni atmosferiche nelle sue diverse forme di pioggia, neve e grandine. Questa misurazione fornisce l'altezza di precipitazione, espressa in mm di acqua, che si avrebbe sul suolo orizzontale piano e impermeabile in assenza di evaporazione.

Temperatura aria (°C)

Tale parametro è strettamente correlato alla temperatura dell'acqua. Eventuali variazioni della temperatura dell'aria rispetto a quella dell'acqua identificano effetti di accumulo o rilascio del calore da parte delle acque nell'aria stessa.

Vento (m/sec)

L'azione del vento è uno dei fattori determinanti l'idrodinamismo naturale delle acque (influenzando anche la concentrazione dell'Ossigeno disciolto). Nella Laguna di Orbetello, da esperienze pregresse, si è osservato che i venti efficaci per l'idrodinamismo naturale sono quelli con velocità superiori a 6 - 7 m/sec, mentre i venti a velocità inferiore identificano periodi di calma.

Di seguito sono riportati i grafici degli andamenti mensili per i parametri monitorati nella Laguna di Levante e di Ponente: pH (Figura 3), Conducibilità (Figura 4), Potenziale Redox (Figura 5), Temperatura acqua (Figura 6) ed Ossigeno disciolto (Figura 7).



Figura 3 – Andamento medio giornaliero del pH nella Laguna di Orbetello.



Figura 4 - Andamento medio giornaliero della Conducibilità nella Laguna di Orbetello.

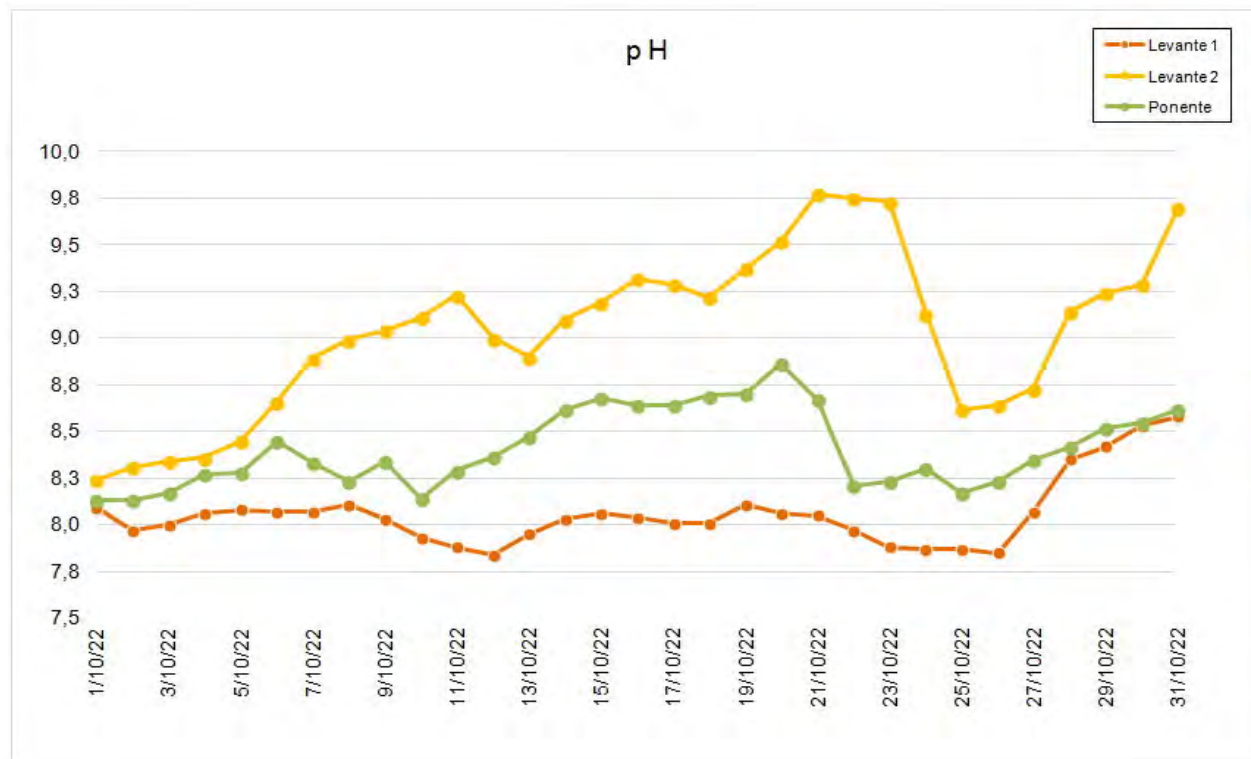

Figura 5 - Andamento medio giornaliero del Potenziale Redox nella Laguna di Orbetello.

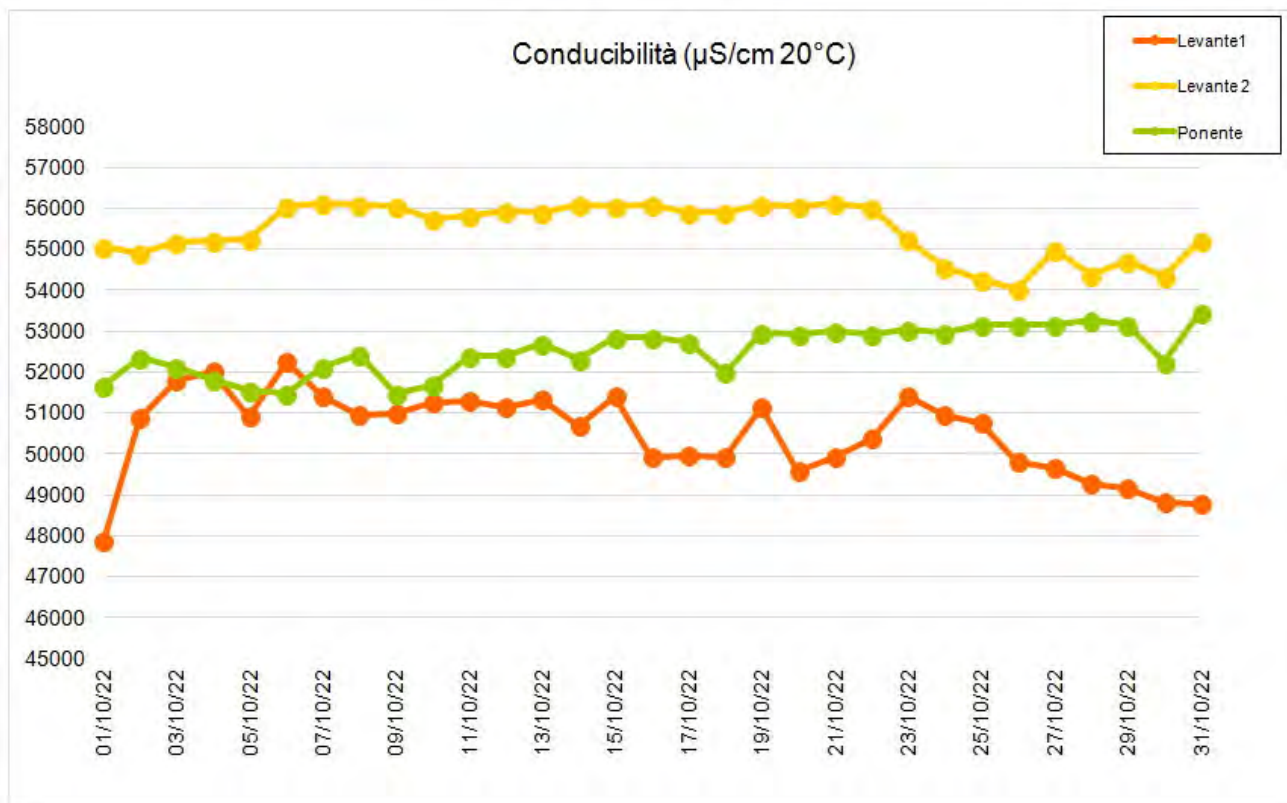

Figura 6 - Andamento medio giornaliero della Temperatura dell'acqua nella Laguna di Orbetello.

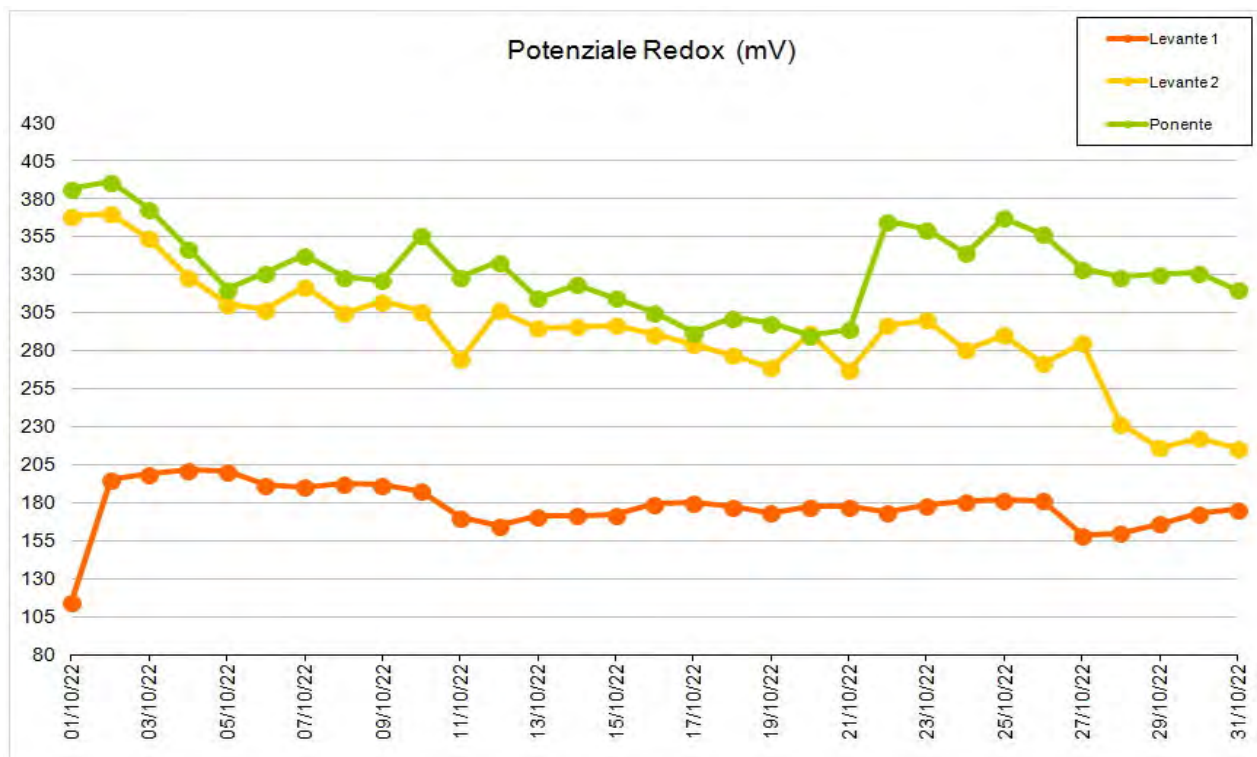

Figura 7 - Andamento medio giornaliero dell'Ossigeno disciolto nella Laguna di Orbetello.

d) Soglie Laguna di Levante 1

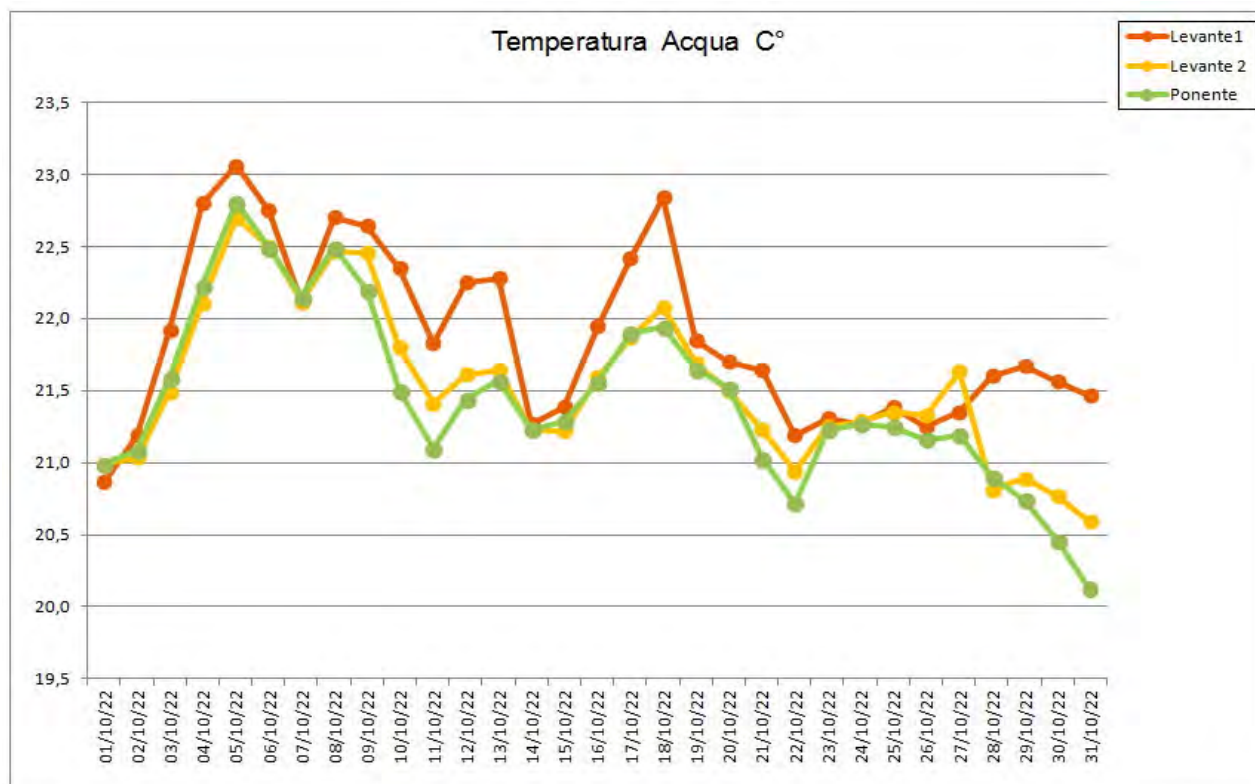
Di seguito sono riportati i grafici degli andamenti mensili, con Soglie di Attenzione (Figura 8) e Allarme (Figura 9), dei parametri Temperatura dell'acqua, pH ed Ossigeno disciolto registrati dalla centralina Levante 1.

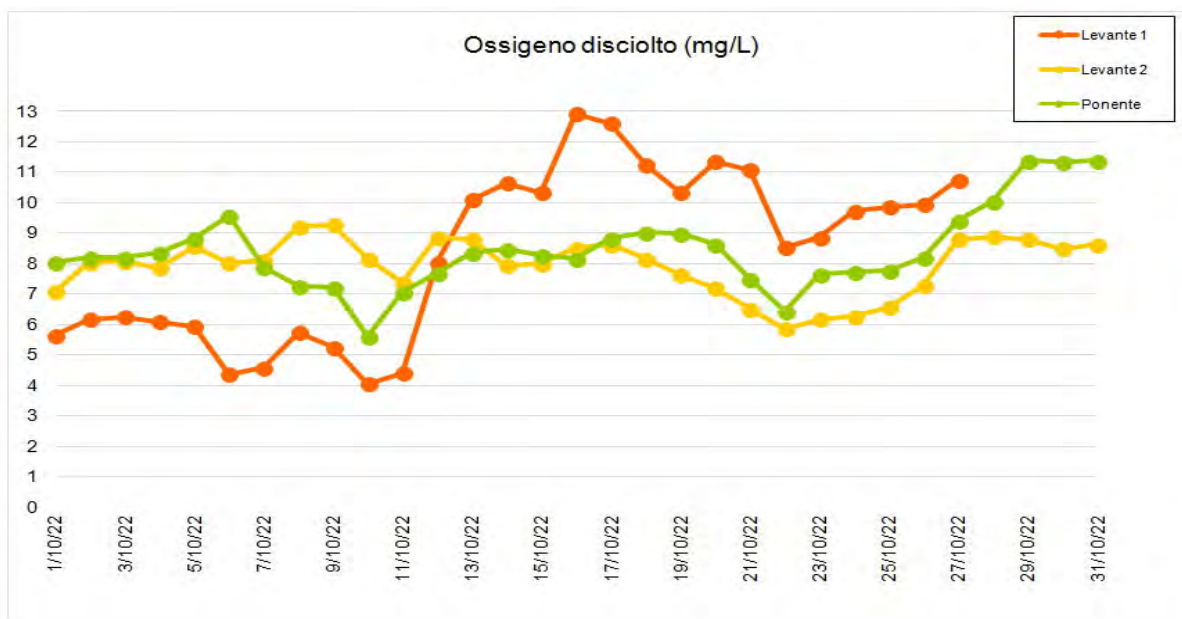

Figura 8 – Andamento e Soglie di Attenzione per i parametri Temperatura, pH, Ossigeno disciolto registrati dalla sonda multiparametrica Levante 1. Il pH non presenta Soglie di Attenzione (ma solo di Allarme).



Figura 9 – Andamento e Soglie di Allarme per i parametri Temperatura, pH ed Ossigeno disciolto registrati dalla sonda multiparametrica Levante 1

e) Soglie Laguna di Levante 2

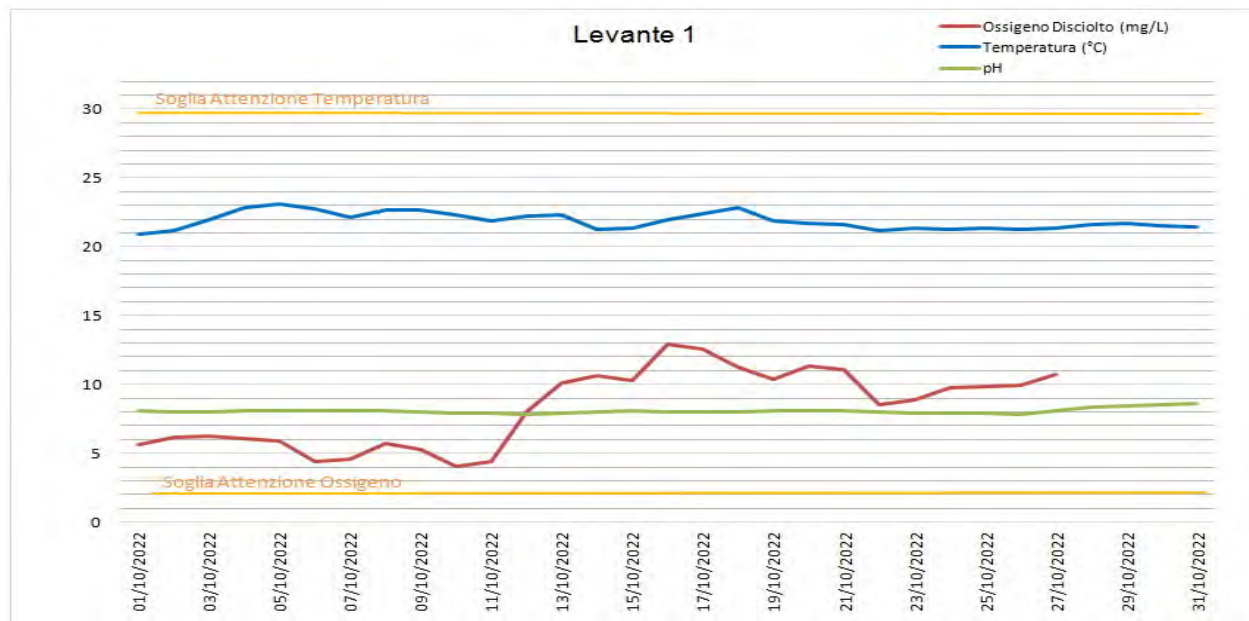
Di seguito sono riportati i grafici degli andamenti mensili, con Soglie di Attenzione (Figura 10) e Allarme (Figura 11), dei parametri Temperatura dell'acqua, pH ed Ossigeno disciolto registrati dalla centralina Levante 2.

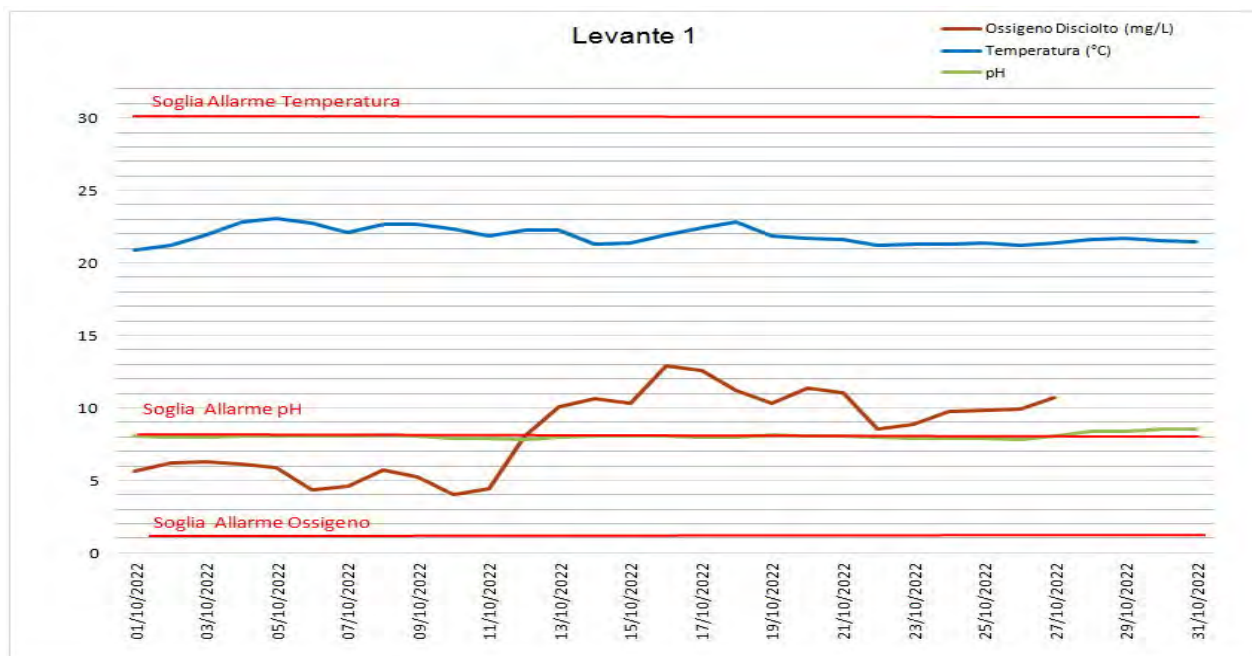

Figura 10 - Andamento e Soglie di Attenzione per i parametri Temperatura, pH, Ossigeno disciolto registrati dalla sonda multiparametrica Levante 2. Il pH non presenta Soglie di Attenzione (ma solo di Allarme).



Figura 11 - Andamento e Soglie di Allarme per i parametri Temperatura, pH ed Ossigeno disciolto registrati dalla sonda multiparametrica Levante 2.

f) **Soglie Laguna di Ponente**

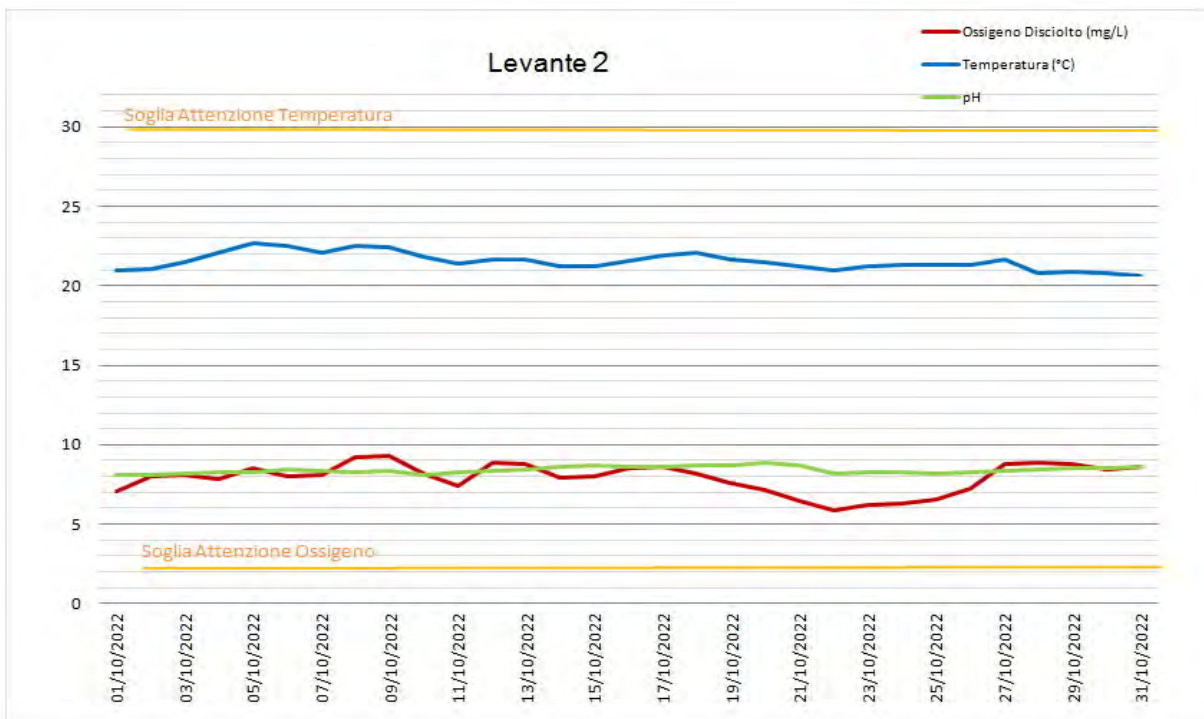
Di seguito sono riportati i grafici degli andamenti mensili, con Soglie di Attenzione (Figura 12) e Allarme (Figura 13), dei parametri Temperatura dell'acqua, pH ed Ossigeno disciolto registrati dalla centralina Ponente.

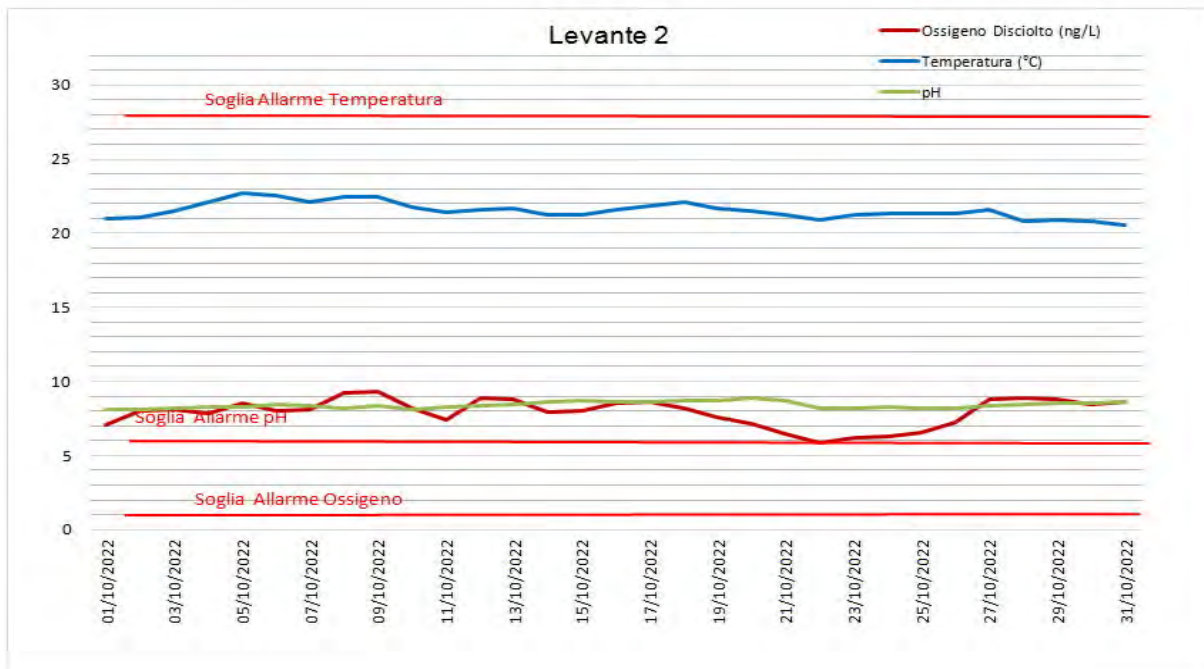

Figura 12 - Andamento e Soglie di Attenzione per i parametri Temperatura, pH, Ossigeno disciolto registrati dalla sonda multiparametrica Ponente. Il pH non presenta Soglie di Attenzione (ma solo di Allarme).



Figura 13 - Andamento e Soglie di Allarme per i parametri Temperatura, pH ed Ossigeno disciolto registrati dalla sonda multiparametrica Ponente.

g) Misurazioni mensili dati meteorologici

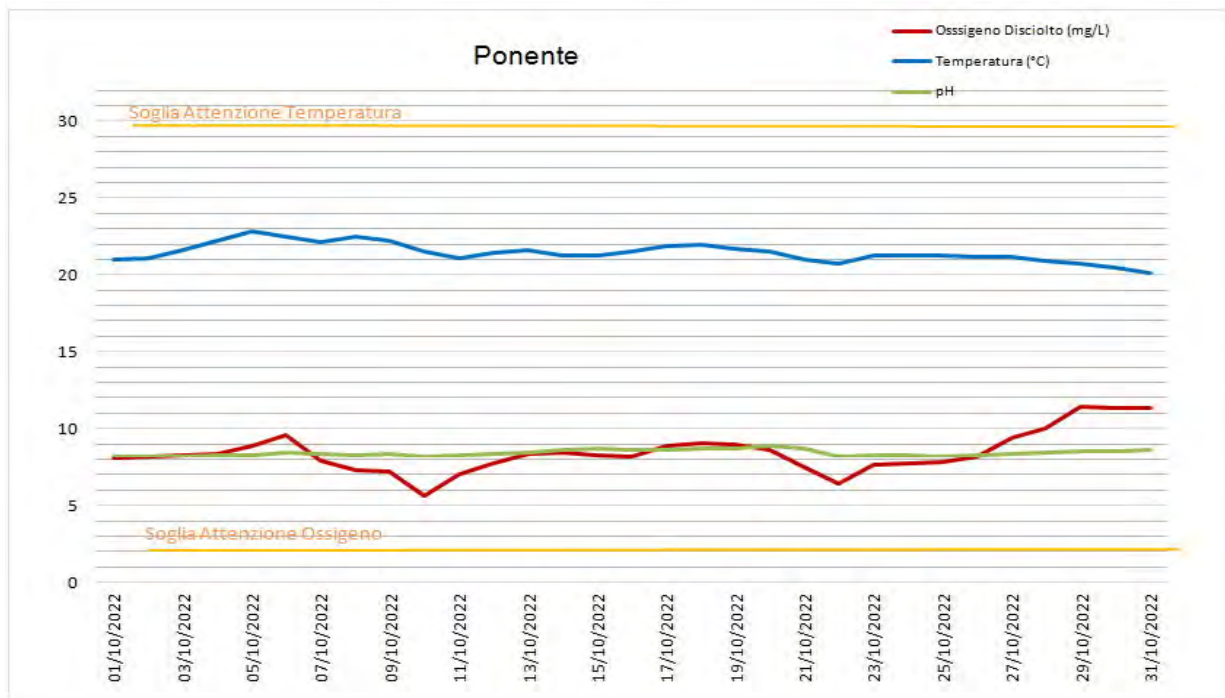
Di seguito sono riportati i grafici degli andamenti mensili nella Laguna di Orbetello delle Precipitazioni (Figura 14), della Temperatura dell'aria (Figura 15) e della Velocità e Direzione del vento (Figura 16).

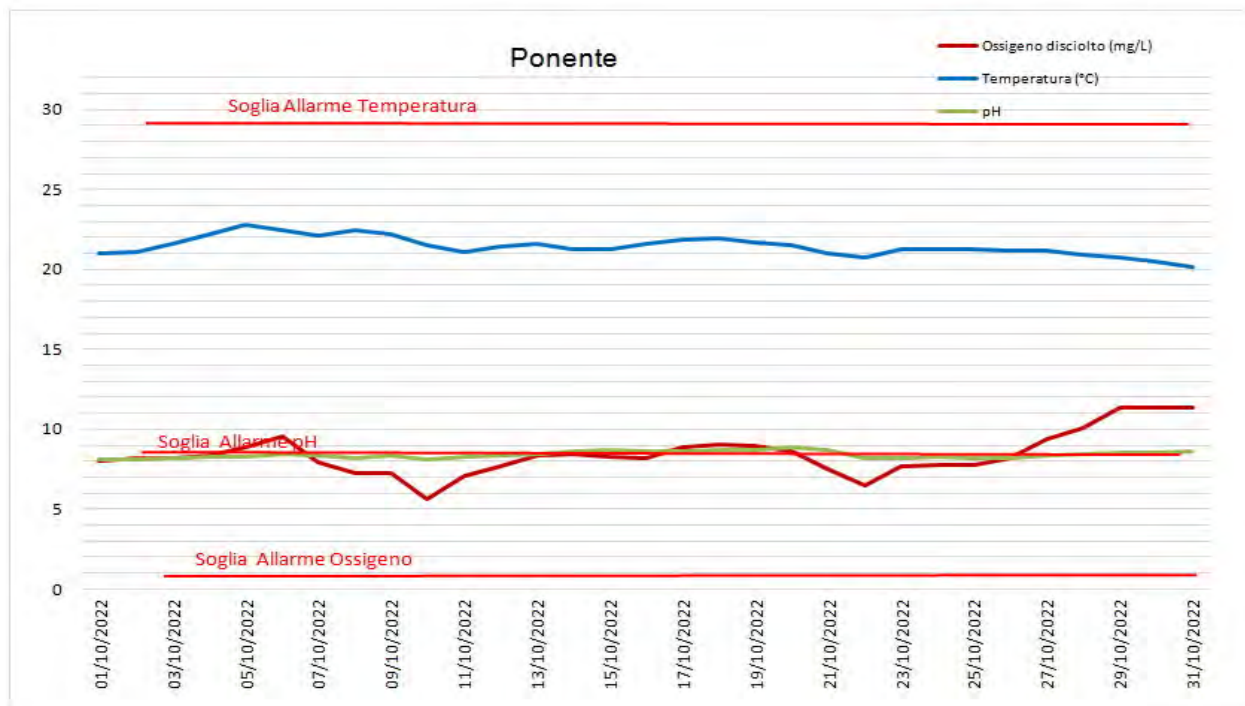

Figura 14 - Pluviometria della Laguna di Orbetello.



Figura 15 - Temperatura dell'aria sulla Laguna di Orbetello.

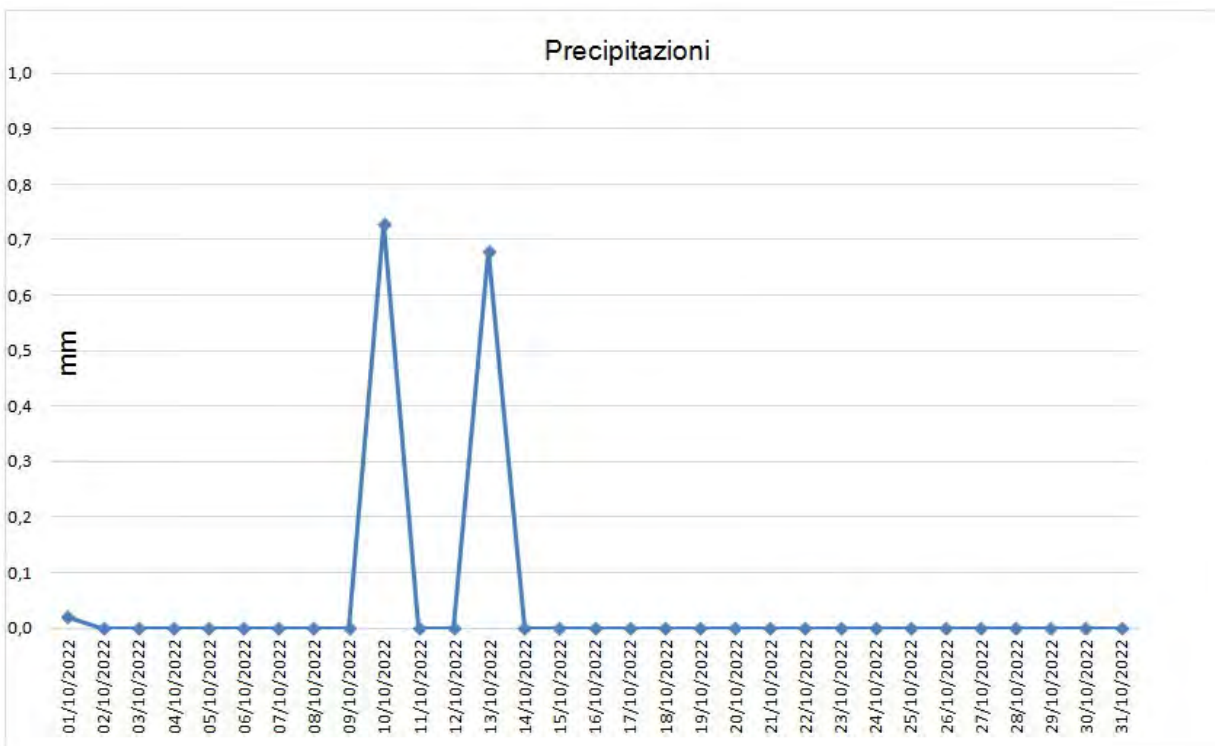

Figura 16 - Anemometria (velocità e direzione del vento) sulla Laguna di Orbetello.

h) Sintesi dati mensili

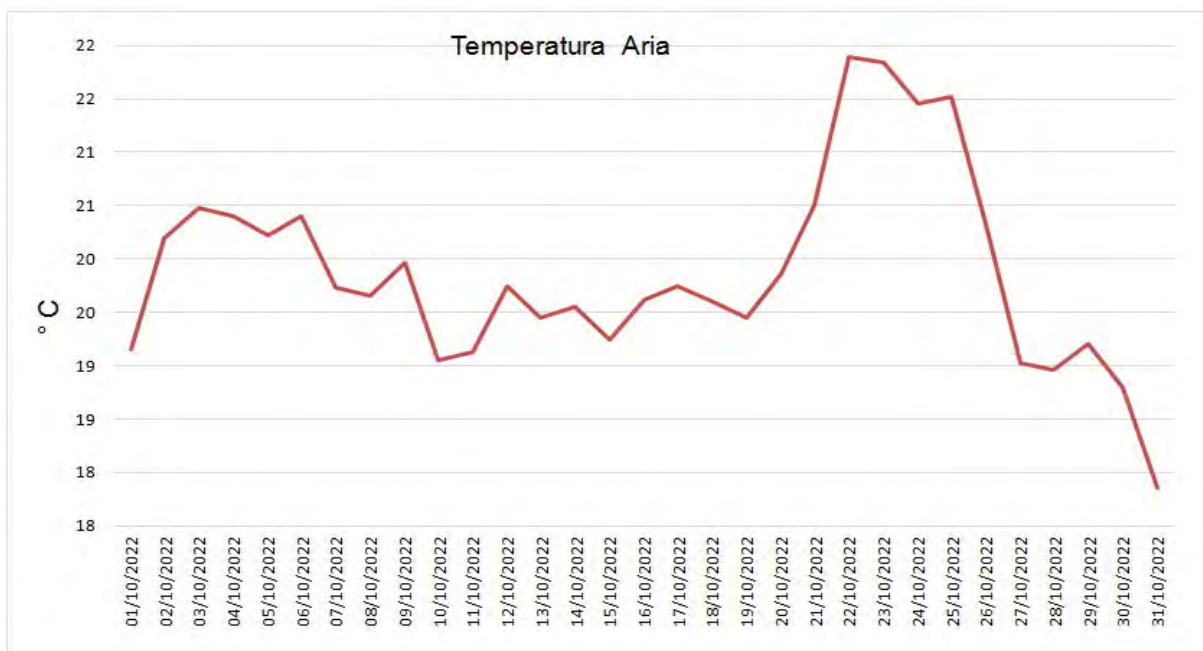
Nella tabella seguente sono riportati i valori medi mensili dei dati del mese di Ottobre 2022 relativi ai parametri monitorati con evidenza della data di raggiungimento dei valori medi giornalieri minimi e massimi.

pH (unità)		Levante1	Data	Levante 2	Data	Ponente	Data
	Media	8,06		9,04		8,41	
	Minimo	7,84	12/10/2022	8,24	01/10/2022	8,13	01/10/2022
	Massimo	8,58	31/10/2022	9,77	21/10/2022	8,86	20/10/2022
Conducibilità (μ S/cm)		Levante1	Data	Levante 2	Data	Ponente	Data
	Media	50503		55465		52532	
	Minimo	47846	01/10/2022	54026	26/10/2022	51486	06/10/2022
	Massimo	52244	06/10/2022	56131	21/10/2022	53459	31/10/2022
Redox (mV)		Levante1	Data	Levante 2	Data	Ponente	Data
	Media	177,82		291,77		333,81	
	Minimo	114,67	01/10/2022	215,67	31/10/2022	290,29	20/10/2022
	Massimo	201,54	04/10/2022	370,29	02/10/2022	391,17	02/10/2022
Temperatura (°C)		Levante1	Data	Levante 2	Data	Ponente	Data
	Media	21,87		21,54		21,45	
	Minimo	20,86	01/10/2022	20,59	31/10/2022	20,12	31/10/2022
	Massimo	23,06	05/10/2022	22,70	05/10/2022	22,81	05/10/2022
Ossigeno disciolto (mg/L)		Levante1	Data	Levante 2	Data	Ponente	Data
	Media	8,32		7,92		8,44	
	Minimo	4,06	10/10/2022	5,85	22/10/2022	5,61	10/10/2022
	Massimo	12,92	16/10/2022	9,28	09/10/2022	11,38	29/10/2022

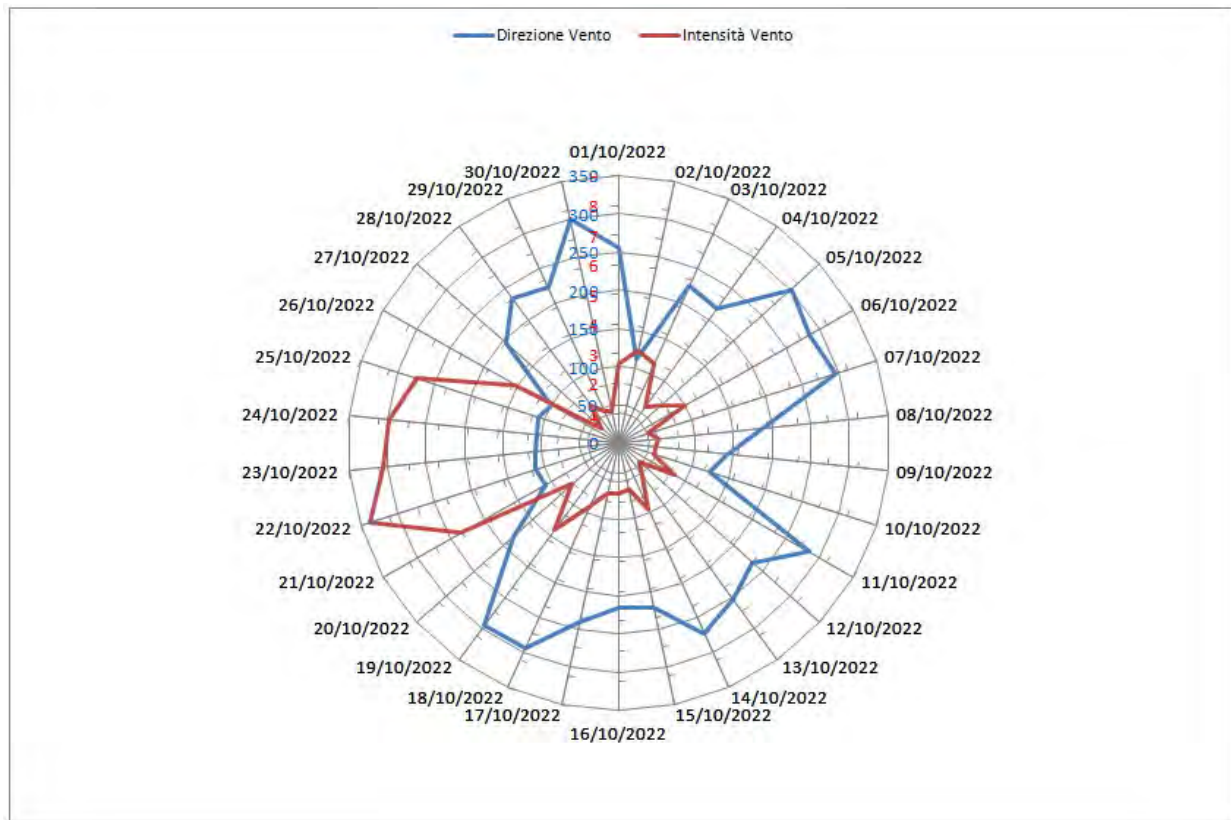
Tabella 3 – Sintesi delle medie dei dati mensili

Dati meteorologici Laguna di Orbetello

- Temperatura dell'aria (°C): valore medio mensile pari a 19,9; valore massimo pari a 21,9 (raggiunto il 22/10/2022) e valore minimo pari a 17,9 (raggiunto il 31/10/2022);
- Precipitazioni (mm): valore medio mensile pari a 0,04; valore massimo pari a 0,73 (raggiunto il 10/10/2022);
- Anemometria (m/sec): valore medio mensile pari a 2,79; con valore massimo di 8,70 (raggiunto il 22/10/2022). La direzione prevalente dei venti è stata da SW (180°-225°).

Superamento Soglie di Attenzione e/o Allarme

Il monitoraggio mensile della Laguna di Orbetello non ha rilevato eventi di superamento delle Soglie di Attenzione e di Allarme da parte di nessun parametro indicatore.

Dal 28 al 31 Ottobre compreso, i dati rilevati dalla centralina di Levante 1 hanno evidenziato livelli di (OD) molto alti (valori intorno 20 mg/l), tali dati non sono stati validati e non risultano presenti nei grafici. Con intervento manutentivo straordinario, del 2 Novembre, è stato cambiato il sensore dell'OD alla centralina in questione.

CONCLUSIONI

Nel mese di Ottobre 2022 non sono state rilevate situazioni ambientali ed ecologiche critiche nella Laguna di Orbetello.